ESTABLISHED 1919 The Crystal 星期一 民國十九年八月十八日

晶報

社址上海望平街 電話二四二八號

自動電話一二二四二八號 電報掛號四三七七部神字

第一千三百六十八號

定報價格
每三日出一張增刊無定
中國境內全年二元半年一元一角每月二角日本同其餘外國各埠加倍均作大洋計算報資先惠郵費在內郵票加一
今日一張零售大洋二分四釐

廣告刊例
「新聞欄中」價面議「新聞中縫」計三十字長十字寬爲一格以半格起碼每期每格洋八元「封面中縫」一分格等與新聞中縫同每期每格洋五元「封面」計十五字高十九字寬爲一格以半格起碼每期每格洋六元「後幅」分格等與封面同每期每格洋五元

席時泰優待病家

回國十週紀念 發行優待券

席時泰醫師、留學日本十餘年、畢業於日本醫科大學、得醫學士學位、民九回國後、歷任南洋亞東兩醫科大學外科皮膚花柳科教授、福民醫院外科皮花科醫師、惠旅養病院皮花科醫長等職、及自設時泰醫院、今年適逢回國十週紀念、爰同人等勸告、爲無力求治者減輕負担起見、發售三折紀念劵一百張、（此劵專打德國九一四、照章每次二十元、三折只取六元、）一月爲限、（自八月十五日至九月十五日止）逾斯不發、不逾期而售罄、亦不復發、認劵不認人、時機難逢、欲購從速、

售劵處 上海四馬路望平街晶報館

勝利原音唱片

主人之音 坐狗商標
質堅音清 久負盛名

馬連良 宮門帶 鴻門宴 哭劉表 清風亭 白蟒台 火牛陣
高慶奎 全部哭秦庭
王又宸 空城計 賣馬 托兆 碰碑 四郎探母 連營寨 李陵碑
王少樓 奇寃報 洪羊洞 硃羅秦 提放曹
言菊朋 應天球 浣沙計 文昭關 硃痕記
時慧寶 捉放曹 硃砂痣 黃金台 逍遙津
譚富英 罵曹 洪羊洞 失街亭 打漁殺家
金少山 華容道 取洛陽 草橋關 大保國 黑風帕

其餘名角不及備載

亞爾西愛勝利公司
總公司在上海外灘沙遜大廈二樓二百三十號

上海商業儲蓄銀行

（簡稱上海銀行）

地點近 手續快 服務好 分行多

總行 寧波路九號

本埠分行
小東門分行南市 電話五八四四
虹口 小東門 提籃橋 靜安寺 老西門 界路
老西門分行南市 電話一六二九

總分行電話六八○五○

張丹斧鬻書潤例

楹聯 四尺四元、每加一尺、加一元
屏幅 每幅、四尺二元、每加一尺、加半元、
書扇 三元 冊頁 方尺二元
名刺 三元
磨墨費、加一成、潤資先惠、
收件本報各大箋紙莊及白克路傳是齋表書店均代收件外埠郵票通用

中華國產聯合大商場

歡迎參觀

聯合數百家廠商 發售千萬種國貨 品質遠勝舶來 定價格外低廉

上海南京路前市政廳 電話六四三○八

東方飯店

上海跑馬廳五馬路口新闢

房間設備精美完全
房金定價比衆低廉
中西大菜晝夜備齊
附設書場供客消遣

車站輪埠均有特派招待
電話六四二一一號

燕山小隱寫扇

單行二元 駢行一元 白礬面奉送、骨數請註明 金面加五角 來面不減 通訊處南京沐府西門廿八號馮寓 一星期回件 不取寄費

青島萬國療養院

本院收納胃病或神經衰弱身體虛虧病後元氣未復諸病者天然療養輔以藥物奏效極速夏日涼爽避暑尤宜

八大特色
一、本院背山面海近倚名勝
一、市塵遠隔清靜無嘩靜養最宜
一、空氣新鮮陽光充足天然治療
一、海水浴場相距甚近備廠即是
一、有餐豐富滋養最是適合衛生
一、房間寬暢器具富麗俱備浴室
一、醫生常川駐院看護侍奉周到
一、定價低廉函索章程立即寄奉

院址 青島金口一路廿號

浦子靈速戒煙院

院址法租界自邇路嵩山路西
電話三六二二二
國民政府工商部註冊
上海特別市衛生局化驗
浦子靈速戒煙葯
電報掛號七三○七
限期戒絕 毫無痛苦 印有詳章 函索即寄

安康登闊丸

OKASA

德國醫學博士廖虎生最新發明 德國政府註冊

補腦補血 返老還童 強身健體 求嗣聖劑

有意想不到之奇效

上海博物院路廿號 電話一六六三六

中國獨家經理 德商高吉洋行

本埠中外各大藥房先施永安新新均有出售 說明書及醫師證明書函索即寄

書家戴鍔免潤書聯

山國黨陶謙一經傳舊德
漢京宗馬班八斗起文昌

吳江戴鍔先生工書深明八法漢隸則恪守中郎碑體行草亦在隨唐以前現爲廣結墨緣起見四尺對聯條幅祗取墨費一元外埠紙可代購另加紙費三角寄費一成餘件倣照

收件處 上海望平街晶報館 民國日報

介紹人 邵力子 包天笑 管際安 褚民誼 柳亞子 張丹斧 葉楚傖 余大雄

晶報

此處招登廣告 價格面議

有留聲機者鑒

唱片用舊、往往不靈、人都以爲發條未曾開足、於是用力再開、發條因而絞斷、又或將快慢針開足速率、風輪因而激斷、凡有留聲機者、大都犯過這種同病、惟有用我這種「發音膠」、祇把少許刷抹一次、隨即可以開唱、永遠不變、不但舊片可以還新、就是新片中如梅蘭芳的「俊襲人」、尚小雲的「千金全德之嫁娶」、程艷秋的「文姬歸漢」、及「碧玉簪」、言菊朋的「廻龍閣」、臥雲居士的「徐母罵曹」、他有幾句使腔最好的地方、因爲音波深刻到了極點、小機器發條力弱、拖不動唱頭、因此失腔脫板、反而聽不入耳、若用「發音膠」、刷抹一過、立刻高唱入雲、令人拍手稱快、你如不信、一試便知、此種「發音膠」、現由無敵牌總廠發行、上海各唱機公司、及中華書局百貨商店均有售、定價每瓶六角、可以刷抹三百面之多、絕無油垢粘膩之弊、與普通流貨者絕對不同、外埠郵購、不加寄費、另有說明書函索即奉、批發處南京路國貨商場內家庭工業社

愛立司西藥行

上海三馬路廣西路西首

秘製 補腎 立愈 節育

種子藥 保育麟 白濁丸 避孕片

●婦女生育艱難或因各種疾病而不能受孕服之立奏奇效價目每盒一元●凡神經衰弱先天不足腎虧不固夢遺肉漏服之功效偉大價一元五元半◎●專治五淋白濁小陳剩痛淋論重輕服之濁止再通保可斷根永不止發一元●功能無孕補身通經活血發論身弱帕爲育百百百中之效一元特製五元

外埠函購寄費加一郵票通用原班回件

生丹

平常服之是口香劑
飯後服之是消化劑
時行疾疫起死回生

開胃健脾 退邪散熱 開竅強心 化食消積
生津止渴 疏風袪寒 止吐解悶 清心順氣

居家旅行常備聖藥

大號二角 中號一角 小號五分 各大藥房及各大洋廣雜貨烟紙號均有出售

九福公司發行
總公司 上海白克路十四號

治疫之神 珍德水

實具回天之力 救命之功

不論個人家庭、團體機關、以及出門旅行、值茲夏令、皆宜多多購備此藥、以防不時之需而保生命之安 大瓶一元 小瓶一角

上海中西大藥房發行

俞黃書畫合作鬻扇小啟

今世少年文豪而兼工書畫者江以有得二人焉俞君逸芬與黃君轉陶也俞書顏筋柳骨而以靜穆出之翩翩行楷正如其爲人黃畫能以其雅秀性情流露於山水花卉雖皴擦勾勒之際皆可想見其爲文二君雖既立祗合尤美幷近以興趣所寄時介所需不欲自秘儕鳴傳得花傳二妙分治一扇期晌鑒家每扇四元姑定廉價某等忝與交親故爲列名紹介

錢芥塵 袁寒雲 龐南湖 [illegible]林宝
嚴獨鶴 丁西神 包天笑 周瘦鵑
余大雄 任堇叔 侯疑始 張丹斧

潤例
■本年暫定五百件
■逾額須俟之明年
山水眞楷四元花卉行草三元
本埠五日取件外埠五日
寄出寄費加一郵票九五計算
代辦扇面另附洋二角

收件處
本報館 上海畫報館 福爾摩斯報館 鑽報館 白克路B字十八號 新上海通訊社 霞飛路 金小八號 坊六一號 里五八號 路墨華軒及各大箋扇莊 南京路 福煦路明德里 小日報 和合坊

咳症無憂

唐拾義久咳丸
一服治咳專家
即有革咳防痨之功

上海西路 唐拾義父子大藥廠發行 各地代售

旭昇醫院

淋濁下疳梅毒橫痃欲速愈治迅速者請至

院長日本畢業歷任大學校長公署醫官二十載經驗用最新方法診治各症確有把握決非廣告欺人者可比
院址 西藏路跑馬廳汕頭路轉角
初診 診例五元 復診四角
時間下午四點至七點

山得爾彌地

上海 華商新華行經理

姚佐穎白濁專科

除根白濁丸

諸君曾服諸般白濁丸不靈者不可不試
每瓶二元 小瓶一元
診所上海三馬路大舞台西首姚佐穎醫生啟

百樂膏

百樂膏治新久爛腿爛腳傷破潰爛一切溼瘡毒瘡小兒胎毒熱瘡婦女陰瘡各種瘡毒效驗如電不靈還洋每包兩角每匣五角另洗瘡藥粉兩角歡迎批發 本報戴君代售 百樂藥房

倚虹樓西菜社

美國新發明

汽車節油安全機
THE MOTOR SAVER

美國汽車安全機廠經四年之研究費二年之試驗始成此機裝於汽車上功能減省油料增加速率駕駛平穩排去炭素消除熱度保護汽筒延長車身確爲各式新舊汽車不可缺少者也

中國總理 上海四川路三十九號 勞勃洋行 電話一二三三一

煙界之王

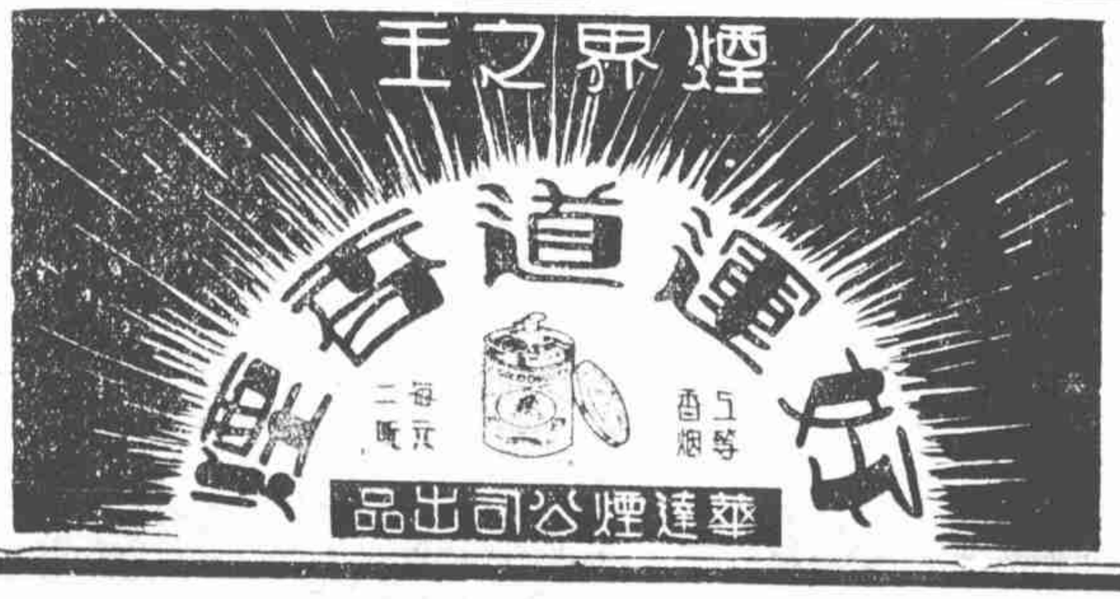

晶報 金納氏巴德補血酒 補腦頤神滋乳益氣

可人牌香烟是國產烟中最價廉最香嫩者 上海仁記路廿五號 愼和烟行啓

□英晚合幷 (丹翁)

大一統雖有帝制之嫌、然能合衆、厥國未始不美、託辣斯利於合併、以期能斷、誠亦可怕、惟其協力、亦良可愛、上海華字報紙、申新時事、明末合併、暗成一家、無謂之窠外翻、吾知其免、或稱時間經濟、殆無如英文報紙、以實行兩晚作一晚過也、不見天最早文匯報乎、附張曰『天國』、還自前清、非晚報歟、近忽統一於後起之大晚報、甘作文王事昆夷之國度、咖啡範太小一顚睡之家庭、以視連枝分竈不徹底之申新時事、紀錄大同小異、虛糜人工光陰金錢者、仍有間矣、日本朝日新聞、分設東京大阪兩市、每日以攝影電報、傳遞新聞所載同點、因非無力、異點仍各謀發展、凡一都會、馮樣(非馮二先生)而畫、誠不需四五胡盧、惟吾輩三日刊各具面目、固在例外耳、我敢效孟子之言以語人曰、『望之不似人報、見之而不重所載焉』或問予、報紙惡乎定？吾對曰、定于一、孰能一之、『非三日刊者能一之』

病的江蘇 (天馬)

胡樸安先生初任民政廳時候、就說病的社會、不外有七種病、我不知道我們的江蘇、一共有幾種病、有人說、在從前冷熱難投、是得到的腹瀉病、到如今諸公不得不取緊縮政策至政費減半發放、只怕是的到貧血症了、上海有一種社會、稱人有錢曰有血、然則江蘇之窮困、對於貧血是更加確切了、不過有病的人、終望他能好好休養、而江蘇則雖然有病、仍奪沒有休養的日子、沒有血也要擠出你的血來、尤其使我們縣念的、胡樸安先生既已照出病原、正想他施行治病良方、而他自己却先病了、病得呼爺喚娘、(參看前期胡先生的詩、)胡先生是至性中人、人窮則呼父母、乃是眞性情、現在胡先生告了病假兩星期、到上海來了、我們很望胡先生早占勿藥、以治療我們病的江蘇、

□蘇州之自衞政策 (眉韻)

自土共湖匪各處刦掠以來、不但鄉鎮居民、不敢安枕、卽城市之間、亦有戒心、蘇州本有軍隊駐紮、現已調往他處、而蘇之士紳、則又慮無以震懾、蓋創痍之兵、既不欲其來、而健壯之兵、則又不欲其去、怵於地方警衞之不足、急思自衞之策、聞近由蘇之紳商發起、擬糴足商團五百人、城廂內外、本已有商團二百五十人、此本爲基本義務商團、今再招募商團二百五十人、加以訓練、爲雇用性質之商團、槍械不足、則向省府繳費領取、一切費用、由紳商捐助、現蘇州自新闢平金兩門後、已有八門、每門駐守若干商團、在今日之世、城垣自持保守主義、而城外繁盛之區、亦須分配駐守、此外則擬設平民工廠五所、分東西南北中、以容納全城失業之人、約須籌十萬圓、嗚呼、在今日之世、地方人士、除自衞實無他策也

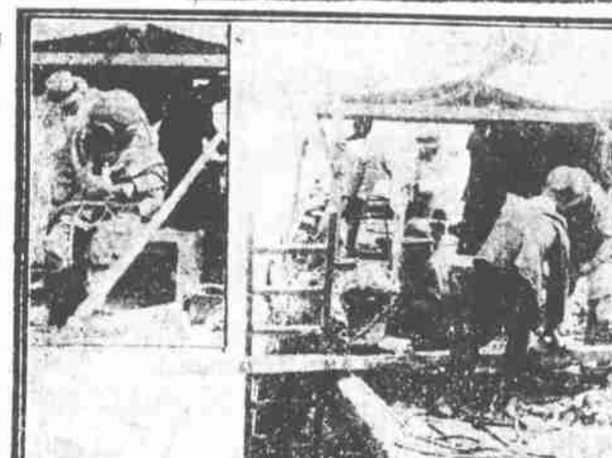

□上海自來水廠工作右下水左水表

□官癮 (馬二先生)

讀樸安廳長記病詩、戲和一首、惟彼病而我不病耳、

二十餘年未聽鼓。無端官癮熱增高。一函投進如鴻影。衆客紛來似蝟毛。幸得見時呼老友。何無委狀列開曹。川資久巳無從措。愈難忘情意愈焦。

身上有老太爺 (寒蟬)

大川太郎、既蜚聲於國內、精糖之外、納一妾、妾誕一女、已數歲、乃移妻妾同居、太郎明法理、爲若輩訂一規程、遵國曆、當夕之日、妻雙而妾單、因雙日可示吉兆於妻也、但如逢月有三十一日、則妾多抱衾一夕耳、會其故里有共黨之亂、太郎之父、年已八旬餘、爲地方一紳耆、避亂失蹤、太郎素孝、聞耗悲不自勝、遂闢一室、餐獨宿丸、室有二戶、一通妻室、一通妾室、一夕、太郎由外歸、得里閭佳訊、因時已過晏、未及轉語家人、乃睡、半夜妻醒、請太郎室似有笑浪聲、推門見之、則蕭齋小星、炳耀帷幄、妻性亢爽、言曰而爲老太爺獨宿、吾身有老太爺、彼身卽無老太爺耶、太郎急解釋、始一噱而罷、海上向有巫覡老爺上身之說、今於無意中忽聞身上有老太爺、是一奇已、

□魏道明凌空京滬 (道聽)

近頃各報時人行蹤錄、久不見首都市長魏道明之名、或以爲魏久居京中、不恢來滬、實則魏以市政百廢待舉、而各方晉謁階級羣聚集於滬濱、不能不時時往還、商榷一切也、第魏不涉陸而凌空、故車站訪員、無由知其蹤迹、京滬航空、近仍折閱、蓋飛機爲新創事業、非富於冒險精神者、不敢輕試、魏留歐既久、深明科學、故以身作則、爲新興事業創焉、

□黃楚九先生公子賁中君、頭腦新穎、惟有父風、近創『麥可凱』食品店於大世界日夜銀行之側、『裝璜既富麗堂皇、品物皆精美清潔、麥司凱者、西班牙語、卽英語之無妨 Never Mind 也、(道聽)

□田梓琴君、去載、辦太平洋雜誌、逝後、許靜仁君挽以聯云、想像太平遺書猶在。進退不苟大義凜然 (猶)

□近婚鄭白峯君之李霞卿女士□ 卽前電影女星李旦旦(光藝攝)

□本報廣告案之判決書 (記者)

前月、本報廣告部、誤載百靈藥社中西百貨公司之廣告、雖由經理余大雄君查悉、自七月十二日起、一律停載、工部局老閘捕房、於七月二十三日、以妨害風化罪、在上海特區法院起訴、此案於八月七日、由刑庭審訊判決、『見一三六五號本報控案記實、』其判決書已於十六日送達、主文及理由如左、

主文 余大雄無罪、余大雄違警之所爲處罰金十五元、

理由 本案被告、在晶報刊登出售春藥之廣告、業據捕房檢呈本年三月二十四日五月九日六月二十七日發行之晶報爲證、違警事實自屬確鑿無疑、至被訴妨害風化部分、査刑法第二百五十一條罪質之構成、以所散布販賣陳列者、爲猥褻之書畫物品爲要件、而所謂猥褻物品、係指供興奮或滿足淫慾之器具而言、醫術上治療用品、自不包括在內、晶報廣告欄所揭之生殖自療器、依照該器具說明書、純係供治療疾病之用、不得認爲猥褻器具、縱爲刊登廣告、幫助推銷、亦無刑事罪責可言、基上論結、特依刑事訴訟法第三百十六條、違警罰法第四十六條第一項第四款、分別判決如主文、本案經檢察官徐枚菼庭陳述意見、

□黃伯惠入綁出綁記 (曼秋)

時報館主人黃伯惠先生、在本月十四那一天的晚上十二點半鐘、坐了自己的汽車到報館裏、因爲他向來對於報事很認眞、發見了十三日的報頭上、排差了個日子、所以來和排字房說一說、直到了辦完了事、方纔回去、他的汽車、一向是自己開的、那天剛纔走上汽車、却見有個人睡在汽車裏、原來是對門烟紙店裏的小孩、喚做阿明、他睡在汽車中納涼、黃正要喚他下車、忽見有兩個生人、夾持他左右、黃知事不妙、暗示館中之看門巡捕、令其吹叫鞭、正在這個時候、又來四個人、一齊擁登汽車上、便有一人坐前開車、立卽向福州路開駛、那時叫鞭高吹、館中人都知道黃君被綁了、許多人追逐那輛汽車、至四馬路上海舞台相近、爲巡捕所攔住、館中人告以館主被綁、巡捕云、急抄汽車號碼、館中人說、汽車號碼不必抄、是我們館主自己的汽車、正擾攘間、汽車却早已疾馳而去了、當綁票匪把黃君開走時、那個小孩還睡眼惺忪、沒有下車、也陪着黃君一同綁去、一直到了小沙渡相近、他們把汽車停下來、給了四角小洋給這個小孩、叫他喚了黃包車回去、小孩阿明到了當夜三點多鐘回家、報告一切、這時時報館中人、已經用電話報告租界各巡捕房、華界公安局各區署、以及偵緝隊各處、及至阿明歸來、捕房詢問那個黃包車夫、知道地點所在、便到那地方探察、時報館也雇了五六輛汽車、去搜尋館主的汽車、後來果然發見那空車在新加坡路、但是只見其車、不見其人、因爲那邊沿着蘇州河、同時水巡隊也得訊了、知道綁匪往往把肉票藏在船上、徐隊長以爲綁及報館先生、必江北幫之所爲、於是嚴行檢查船隻、直到了十五那一天的早晨、却見福新第三廠附近、有一細細船、正欲開行、他們便舉槍令其停泊、登舟檢查、却見黃伯惠先生穿了鄉下人的衣服、赤了一雙脚、變了一個江北鄉下人了、捉到了一個男匪叫周老五、女匪李王氏 是搖船的、聽得一共捕獲了三人、黃伯惠先生被綁不過八九小時、也算是有幸運的了、

□十五日、有二人、至中央信託公司二樓、向李祖虞律師事務所、借打電話、所中拒之、乃折至後樓、借五定公司電機通話、未幾、卽有人持絲綫多包至、尋新新洋行、時此行以午飯閉鎖、二人接待、自稱身卽行員、忘取鑰匙、在弄內點貨一過、並出莊票一張、請付貨款、交送貨者去、二人亦運絲綫他往、一小時後、送貨者査得票係僞物、急往交涉、則已無及、惟損失僅數百兩耳、(阿嚴)

大前門香烟 清芬無比

晶報 正廣和汽水 牌子最老眞正滴滴蒸溜而來

□記財政之會而不議 (絳雪)

前數日、財政部宋子文部長、召集蘇浙皖贛湘鄂粵閩魯九省之國稅徵收機關長官、至滬訓話、並諮詢各省財政狀況、各大報多刊載其事、惟皆稱曰財政會議、事前且稱之爲裁厘會議、或爲會計會議、實則不過一種談話會、既無會議形式、且未討論何種提案、除催辦蠲徵稅收外、亦不過各別之談話、故此種性質、實係會而不議、本日十三日財部之賦稅司、及裁厘會議辦事處、閱報後皆莫名其妙、互相致函詢問、其所互答、則言無從查知、並未接洽、相率引爲笑談、此實因報紙誤刊其名稱與性質之故也

□金利源69B碼頭之糾葛 (神獅)

招商局金利源碼頭、近爲六十九號B碼頭、付租愆期、致三德堂取銷租約、且在法公廨涉訟敗訴、此後將成外交上之一公案矣、昨據熟悉局務者言、金利源碼頭原址、本爲黃浦江之淺灘、三德堂所管業者、初惟六十九號基地耳、光緒九年、招商局出貲六十萬兩、塡築碼頭、因向法領署領取升科執照、法領力主子母相生、謂新塡六十九號B字灘地、亦爲三德堂所有、上海道聶某、抗爭無效、乃於一八九二年、承認三德堂爲地主、而訂租約二十五年、地租每年僅七千兩、至一九一七年、改訂租約、亦以二十五年爲期、期內地租最高不得過三十萬兩、最低不得下二十五萬兩、每五年可更改、惟仍以官廳估價百分之八爲標準、遇有糾紛、公斷以免訴訟、又聲明滿期可更展期二十五年、期內地租不得過三十五萬兩、此往日招商局與三德堂之關係、彼此相安於無事者久矣、前載、年租已加至二萬四千兩、每季付租、或欠二月、或欠三月、幾無次不誤期、惟在到期以前、董事會必派人至三德堂疏通、以商業習慣爲詞、商請通融、三德堂亦恒默許、迨去秋九月底、應付秋季地租、出納科長王允章、以熟知此種慣例、通知會計科長徐廣德、徐擱置不理、至十月二十四日、三德堂延巴和律師、致書限一星期交租、總管理處亦不理、故至十一月四日、局中雖如數付租、三德堂已聲明廢約起訴矣、厥後、趙鐵橋派人往商、願加租至三萬八千兩、亦遭三德堂拒絕、法公廨開審之前一夕、局中主管員某、謁知趙無準備、皇急奔至呂班路趙宅、請見趙、趙搖惄、四請、始見、局員慷慨陳詞、趙泰然曰、明日至局再商可耳、洎明日、三德堂在法公廨遽占優勢、此案遂一敗而不可收拾也、

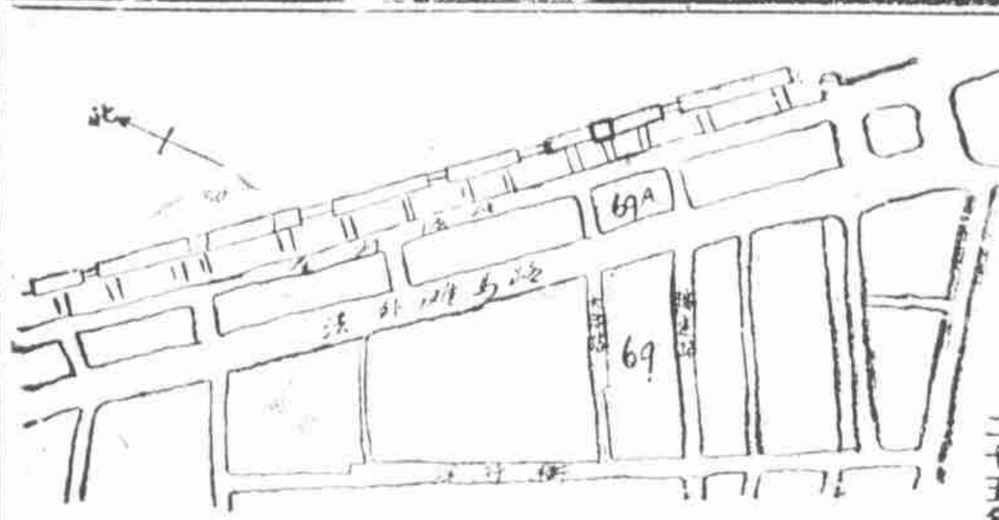

□瘡痍滿目□

岳母兩字三千金 (英)

有清河生者、其昆曾綰市政於繁華之區、生則風流自喜、悅一歌女、名花容、畫屏戀影、終日不離、久欲量珠載歸、而未果也、會生以公務他往、容以情有所鍾、不復再事絃索、隨其母以居、生魚雁頻通、致其母函中、上稱岳母大人、下稱小壻某某百拜、所以示愛之不移也、無何、容偵知生在籐水之側、重訂鴛盟、告其母、相對咨嗟、逢人輒訴、事聞於某甲、甲儕以律師名義函生、以停妻再娶犯法律上之重婚罪相詰、生恐、輒託人調停其間、結果給所謂律師者羊五百、岳母大人羊五百、並允嚮之許容每月二百羊著、亦實行躬踐、自別後算起、已積欠達二千羊、計費去三千金、姑克蔵事、於是小壻之囊幾罄矣、風月場中、情書爲第一媒介、而推波所及、又因有致岳母大人之函、爲人所執、此亦文字之一小劫也、

□孫夫人之普陀千僧齋 (益蓀)

普陀山爲浙東名勝、每屆炎暑、中外仕女、多往進香、昔日華僑粵紳、及蘇浙富戶、常有打千僧齋之舉、今夏進香者少、幸有孫衡甫夫人及張杜二夫人、各打千僧齋一日、山僧大悅、孫夫人在滬、居愚園路、孫自迎夫人歸後、營業日盛、故鍾愛逾他夫人、此次至普、攜萬餘金往、打齋時、每僧各贈一元外、復添贈毛巾一條、十滴水一瓶、到者近九千人、在諸僧中爲最盛、並聞孫張二夫人住寺前普慧庵、而杜夫人則住後寺法雨寺、

□新俸級之不易實行 (穆如 自南京寄)

市黨部、對於中央各機關、深致不滿、時有吹毛之舉、最近咨行政院、責備各機關、於中央頒布之各項法令、視爲具文、多不奉行、其中最簡易易行者、爲中央官吏俸級表、此事在表面上觀之、似無若何窒礙難行之處、其所以至今各部未能實行者、則在現行之俸級、與新俸級相較、簡薦任均須吃虧、委任職稍占便宜、如次長現支六百七十五、新俸級、至多僅至六百、司長現支五百廿五、新俸級、至多僅至五百廿、科長現有支四百者、新俸級、至多僅至三百七、科員現時最高階級一百八、新俸級可至二百、新訂級、既爲高級官吏所不利、所以實行無期、最近某部常次、商諸政次、頗欲實行、而政次則以無故犧牲七十元爲寃枉、須視各部之動作、以資借鏡、似此大家均存觀望之心、豈復尚有實行之期、又各部之公用汽車、每於非辦公期間、停止於歌臺酒肆之門、亦爲市黨部所指摘、未免少見多怪、蓋各機關之大官、視公用汽車爲己物、亦爲當然之事也、

□法哲先生嘗試記 (如是)

有法哲先生、自巽城歸、先生素嚴整、當從政時、宴席間偶見有妓、卽翩然遠引、蓋恐居官箴也、近來忽學紳聖人之嘗試、聞友人開什妓寮、因戲詰曰、盍請我、請必惠然肯來也、友噭然應、卽設筵於會樂之一院、先生果施施然來、旣政縱橫之際、友爲徵無數花、若空谷之蘭、幽蘭之芬、一雲時、先生竟入衆香國裏、然先生不改常度、不外劉禎之平視也、唯芬娘與先生曾相識、略致寒暄而巳、芬有姊妹三、二官適鳳法師、三官則供職於黑貓舞場、此廳徵者爲大官、座中觀事、實則法有常規、哲則圓融無際、此法哲先生之所以無可無不可也、

□更正 昨據罝械華洪士豪二律師、代表上海各界建築北站總理銅像常務委員王紳柏君來函、聲明七月二十七日、本報所載『兩路局長撤換銅像委員』一則、與事實有不相符處、查前稿謂王君對於江張二人鬪樣、遲延不決一節、王君係委員之一、個人主張、自無遲延會議之理、特爲更正、以明眞相、

□富春弄瓦記 (榜花)

名妓懷孕、爲一殺風景事、及便便不能自諱、退藏於密、實不獲已、富春樓老六、體素强健、春夏之交、已娠孕六七月、猶以錦帶裹腹、奔走應徵、見者多不能辨、或知其事、諷其有礙衞生、亦不聽、端午節過、姑結束書寓中事、僻居於白勒路永裕里、而猶時與一妃等出遊、屢歷閒月初五日、乃誕一女、由某產科女醫接生、少服藥水、卽安臥如常時、三朝、竟在室中行走、半月以後、且有人見其駕汽車、兜風至曹家渡惠爾康矣、女在襁褓、小口頷似富六、富六有母、日以弄孫爲樂、故富六於撫養、亦鮮過問、一妃老六、春節與富六合舖房間、甚相得、既爲劉郎所毆、鬱鬱欲廢業、雖經富六調停、姑與劉郎言好、未幾、卽偕某洋行之小謝同居、富六撤幟、妃亦隨之、富六所居、妃常過從、時遲卽留宿不歸、富六產後良伴、僅妃及其他一人耳、惟不日其女彌月、則將開湯餅宴、以招待五虎將小四金剛等姊妹、當爲近日北里中之一勝會、昔有人戲擬富六、爲五虎將之趙雲、預想其彌月以後、俾肉復生、抱其愛女、馳騁西郊、儼亦似當陽阪上身懷阿斗之勇將歟、

□富春樓老六□